Γραμματεὺς Συντάξεως — Ὑπεύθυνος: ΧΑΡ. ΑΘΑΝΑΣΙΑΔΗΣ
Προϊστάμενος τυπογραφείου: ΝΙΚΟΛΑΟΣ Ε. ΑΘΗΝΑΙΟΣ
Κατοικία: Τέρμα Καυκάσου (Κυψέλη)

Οὐδεμία ἀπόδειξις εἰσπράξεως εἶνε ἔγκυρος μὴ φέρουσα τὴν ὑπογραφὴν τοῦ διευθύνοντος τὸ οἰκονομικὸν μέρος τῆς «Πατρίδος» κ. Νικ. Δ. Χρυσοβέργη ἢ τοιαύτην τοῦ Προϊσταμένου τοῦ Λογιστηρίου αὐτῆς κ. Ἠλ. Σκουρλέτου. Η ΔΙΕΥΘΥΝΣΙΣ

ΑΙ ΕΙΔΗΣΕΙΣ ΤΗΣ ΗΜΕΡΑΣ

Η ΧΘΕΣΙΝΗ ΖΩΗΡΑ ΑΓΩΝΙΣΤΙΚΗ ΚΙΝΗΣΙΣ

(Συνέχεια ἐκ τῆς 2ας σελίδος)

μὲ πολλὴν τάξιν, ἀκρίβειαν καὶ ἐπιτυχίαν καὶ οἱ νεαροὶ ἀθληταὶ τοῦ Ὁμίλου Παλαιοῦ Φαλήρου ἐκέρδισαν τοὺς ὀλίγους αὐτοὺς βαθμοὺς χάρις εἰς τὸν ἐνθουσιασμόν των καθὼς καὶ εἰς τὴν ὑπεροχήν των εἰς τὰς ρίψεις καὶ τὰ ἅλματα ἀγωνίσματα εἰς τὰ ὁποῖα ἡ Α. Ε. Κ. τελευταίως ἤρχισε νὰ παρασκευάζῃ νέους πλήρεις μέλλοντος ἀθλητάς.

Τὰ τεχνικὰ ἀποτελέσματα ἔχουν ὡς ἑξῆς:

Δρόμος 100 μ. 1) Κανελλόπουλος Α. Ε. Κ. 11.8, 2) Π. Πατάλας Α. Ε. Κ. 11.9, 3) Ποπώνης Π. Φ. 12, 4) Τράκας Π. Φ., 5) Βαμβακᾶς Π. Φ.

400 μ. 1) Κορρὲς Α. Ε. Κ. 52.2, 2) Ποπώνης Π. Φ. 53.9, 3) Γεωργακόπουλος Α. Ε. Κ., 4) Μωρισσαῖος Α. Ε. Κ., 5) Λεκατσᾶς Π. Φαλήρου.

1500 μ. 1) Γεωργακόπουλος Α. Ε. Κ. 4:26, 2) Βέλλης 4:26.2, 3) Βλάχος Α. Ε. Κ., 4) Γεραλέξης.

Ἑλληνικὴ Δισκοβολία. 1) Μανωλούδης Π. Φ. 30.13, 2) Παυλίδης Π. Φ. 29.33, 3) Καπαγιαννίδης Α. Ε. Κ. 28.50, 4) Τραυλὸς Π. Φ. 28.33, 5) Ἐγογιὰν Α. Ε. Κ. 27.13, 6) Μαλᾶνος Α. Ε. Κ. 27 μ.

Ἀκοντισμός. 1) Ἐγογιὰν Α. Ε. Κ. 47.52, 2) Κόκκινος Α. Ε. Κ. 43.44, 3) Γεραλέξης Π. Φ. 42.71, 4) Καπαγιαννίδης Α. Ε. Κ. 40.76.

Ἐπὶ κοντῷ. 1) Τραυλὸς Π. Φ. 3.20 μ., 2) Ποντικόπουλος 3.10, 3) Τριανταφύλλου 3 μ., 4) Παταμιχαλάκης Α. Ε. Κ. 2.70, 5) Καλογερόπουλος Α. Ε. Κ. 2.50.

Τριπλοῦν. 1) Συμεωνίδης Α. Ε. Κ. 13.61, 2) Μαυραγκᾶς 12.69, 3) Τραυλὸς 12.52, 4) Καπαγιαννίδης 11.73, 5) Κανελλόπουλος 11.57.

Σουηδικὴ σκυταλοδρομία. 1) Ὁμὰς Α. Ε. Κ. (Κορρές, Γεωργακόπουλος, Πατάλας, Κανελλόπουλος) 2:14, 2) Ὁμὰς Ἀθλητικοῦ Ὁμίλου Παλαιοῦ Φαλήρου.

Γενικὴ βαθμολογία: Ἀθλητικὸς Ὅμιλος Παλαιοῦ Φαλήρου 168—Α. Ε. Κ. 161.

ΚΑΠΑΛ

Ὁ χθεσινὸς ἀνώμαλος ποδηλατικὸς ἀγὼν

Μὲ ἀρκετὴν ἐπιτυχίαν ἐτελέσθη χθὲς τὴν πρωΐαν, ὁ ἀνώμαλος ποδηλατικὸς ἀγὼν ὁ προκηρυχθεὶς ὑπὸ τοῦ Σ. Ε. Γ. Α. Σ.

Ἡ ἐκκίνησις ἐδόθη ἐκ τοῦ Γυμναστηρίου Νῆαρ Ἦστ ἐν Καισαριανῇ, μετεχόντων 16 ποδηλατιστῶν τῶν Συλλόγων Α. Ε. Κ., Νέων Βύρωνος, Πανιωνίου, Σπάρτας καὶ Ἡρακλέους Κοκκινιᾶς.

Ἔπειτα ἀπὸ ὡραίαν διαδρομὴν καὶ δυνατὴν πάλην μεταξὺ τοῦ πρωταθλητοῦ Καλούδη τῆς Α. Ε. Κ. καὶ τῶν Ἀρβανίτη καὶ Μελεμενῆ Ν. Βύρωνος, νικητὴς μὲ μεγάλην διαφορὰν τὴν ὁποίαν ἐκέρδισεν εἰς τὸν τρίτον γῦρον, ἀνεδείχθη ὁ Καλούδης, μὲ τὸν ὡραῖον χρόνον 30:11.2.

Τὰ τεχνικὰ ἀποτελέσματα τῶν ἀγώνων ἔχουν ὡς ἑξῆς:

Ἀτομικὸς ἀγών.

1) Καλούδης Α. Ε. Κ. 30:11.2, 2) Μελεμενῆς Ν. Βύρωνος 31:25.8, 3) Ἀρβανίτης Ν. Βύρωνος, 4) Μήτσουλης Ν. Βύρωνος, 5) Τσαλίκης Α. Ε. Κ. 6) Ταρτσινιὰν Α. Ε. Κ., 7) Καλογερόπουλος Σπάρτας, 8) Β. Τζαννετῆς Ν. Βύρωνος, 9) Χατζηπολυχρόνης Ἡρακλέους Κοκκινιᾶς. Οἱ λοιποὶ ποδηλατισταὶ ἀπεχώρησαν, λόγῳ βλάβης τῶν ποδηλάτων των.

Ὁμαδικὸς ἀγών.

1) Νέοι Βύρωνος βαθμοὶ 9, 2) Α. Ε. Κ. βαθμοὶ 12.

Β' Παναθηναϊκοῦ-Β' ΑΕΚ 1:1

Πρὸ τοῦ ἀγῶνος Παναθηναϊκοῦ Α. Ε. Κ. συνηντήθησαν αἱ β' ὁμάδες τῶν ἀνωτέρω Συλλόγων διὰ τὸ πρωτάθλημα ἀναπληρωματικῶν ὁμάδων.

Κατόπιν ἑνὸς ἀρκετὰ θεαματικοῦ ἀγῶνος αἱ ὁμάδες ἐξῆλθον ἰσόπαλοι 1:1 (0:0).

Οἱ πανελλήνιοι σκοπευτικοὶ ἀγῶνες

Εἰς τὸ Σκοπευτήριον τοῦ Ὑμηττοῦ ἤρχισαν οἱ Πανελλήνιοι σκοπευτικοὶ ἀγῶνες μὲ τὰ ἑξῆς πρῶτα ἀποτελέσματα:

Ἀγὼν κατὰ πηλίνων δίσκων.

1) Ἀν. Ῥάλλης ἐπὶ 50 δίσκων, ἐπιτυχίαι 48.

2) Γ. Σινάνης ἐπὶ 50 δίσκων ἐπιτυχίαι 45.

3) Πλ. Πίτλιγκερ ἐπὶ 50 δίσκων ἐπιτυχίαι 42.

4) Γ. Μπάρλας ἐπὶ 50 δίσκων ἐπιτυχίαι 41.

Τὸ πρωτάθλημα Ἀθηνῶν βόλεϋ-μπὼλ

Εἰς τὸ Γυμναστήριον τοῦ Ἐθνικοῦ Γυμναστικοῦ Συλλόγου ἐσυνεχίσθησαν οἱ ἀγῶνες τοῦ γυναικείου πρωταθλήματος βόλλεϋ μπὼλ μὲ τὰ ἑξῆς ἀποτελέσματα:

Πανιώνιος—Ν. Βύρωνος 11:15, 15:11, 15:15.

Νῆαρ Ἦστ—Α. Ε. Κ. 6:15, 15:7, 16:14.

Ὅμιλος Παλαιοῦ Φαλήρου—Ἰωνικὸς 15:7, 15:5.

Ἐθνικὸς-Ἀστὴρ 7:2 (5:1)

Χθὲς συνηντήθησαν εἰς φιλικὸν ἀγῶνα αἱ ὁμάδες Ἐθνικοῦ καὶ Ἀστέρος. Νικήτρια ἀνεδείχθη ἡ ὁμὰς τοῦ Ἐθνικοῦ μὲ τέρματα 7—2 (5—1).

Ἡ Β' Ἐθνικοῦ ἐνίκησε εἰς φιλικὸν ἐπίσης ἀγῶνα τὴν ὁμάδα Φιλάθλος μὲ 2—1.

Η ΤΡΑΓΙΚΗ ΤΥΧΗ ΤΩΝ ΤΕΛΕΥΤΑΙΩΝ ΠΡΙΓΚΗΠΙΣΣΩΝ ΤΟΥ ΒΥΖΑΝΤΙΟΥ

(Συνέχεια ἐκ τῆς 1ης σελίδος)

στηκε καὶ πάλι στὸ σκαλιστὸ σκαμνί του κάνοντας τὸ σταυρό του.

— Εὐλογητὸς ὁ Θεὸς καὶ τὰ θελήματά του! εἶπε καὶ ἡ ἄρρωστη κάνοντας κι' αὐτὴ τὸ σταυρό της.

Βαθειὰ σιωπὴ διαδέχθηκε τὴν ἄτακτη κουβέντα τοῦ δουκικοῦ ζευγαριοῦ,—σιωπὴ ποὺ πρῶτος ὁ Νοταρᾶς σὲ λίγο διέκοψε:

— Δὲν ξέρω γιὰ ὅλους καὶ ὅλες ποὺ μὲ ρωτᾷς, εἶπε. Καὶ κανεὶς δὲ θὰ ξέρῃ ἀκόμη. Ἐνῷ ὅμως χθές, ἔδινα στὸ σουλτᾶνο τὰ ὀνόματα τῶν ἀρχόντων τοῦ Βυζαντίου ποὺ μοῦ εἶχε ζητήσει, ἔμαθα ἀπὸ τὸν γραμματικό του ποὺ κρατοῦσε τὰ «πιττάκια» τῶν ἀναφορῶν, ὅτι ὁ τουρμάρχης Ἀλέξης Στρατηγόπουλος ἔπεσε, μαζὶ μὲ τὸ Θεόφιλο Παλαιολόγο καὶ τοὺς ἄλλους ὀχτακόσους ἐπιλέκτους γύρω ἀπὸ τὸ βασιλέα, ὅτι ἡ κόρη του ἡ Θεοδώρα στάλθηκε στὸ σουλτανικὸ χαρέμι μαζὶ μὲ τὶς γυναῖκες τοῦ Φραντζῆ, καὶ ὅτι ὁ σουλτᾶνος ἀγόρασε ἀπὸ τοὺς στρατιῶτες του γιὰ 1000 «ἄσπρα» τὸν καθένα ὅλους τοὺς ἄρχοντες καὶ τὶς ἀρχόντισσες ποὺ τοῦ εἶχον ἀναφέρει... Μαζὶ καὶ τὸ γαμπρό μας τὸν Καντακουζηνό. Τί χαλασμὸς καὶ τί κατάντια, δούκισσα!... Μὰ οἱ Κρῆτες κρατοῦν ἀκόμη στὸν πύργο τους τὴν τιμὴ τοῦ Βυζαντίου...

— Καὶ ἡ... Εἰρήνη;

Ὁ Νοταρᾶς ἐκύτταξε γύρω του ἔπειτα ἔσκυψε καὶ μὲ χαμηλὴ φωνὴ εἶπε στὴ γυναῖκα του:

— Καὶ ἡ Εἰρήνη.. μαζὶ μὲ τὶς Φραντζῖνες καὶ τὴ Θεοδώρα... Μὰ δὲ θὰ μάθῃ τίποτα ὁ Μανουήλ....

— Βοήθησέ τη, Θεέ μου! βοήθησέ τη, καὶ παρηγόρησε τὸ παιδί μου! ἐστέναξε ἡ δούκισσα σηκώνοντας τὰ μάτια της ψηλά.

Α.-Μ. ΣΤΡΑΤΗΓΟΠΟΥΛΟΣ

ΑΥΡΙΟΝ: Μιὰ ἡμέρα ποὺ ἀρχίζει μὲ ἐλπίδες καὶ τελειώνει μὲ ὄλεθρο.... — Μωάμεθ καὶ Νοταράδες.

ΤΑ ΧΘΕΣΙΝΑ ΜΝΗΜΟΣΥΝΑ ΕΠΙ ΤΗ ΕΠΕΤΕΙΩ ΤΗΣ ΑΛΩΣΕΩΣ ΤΗΣ ΚΩΝ)ΠΟΛΕΩΣ

ΜΙΑ ΣΥΓΚΙΝΗΤΙΚΗ ΤΕΛΕΤΗ ΕΙΣ ΚΑΛΛΙΘΕΑΝ

Ο ΛΟΓΟΣ ΤΟΥ κ. ΜΑΚΚΑ

Ἐπιβλητικὸν ἐτελέσθη χθὲς τὸ πρωῒ εἰς τὸν ναὸν τοῦ Ἁγίου Κωνσταντίνου τὸ μνημόσυνον τοῦ Αὐτοκράτορος Κωνσταντίνου τοῦ Παλαιολόγου. Εἰς τὸ κέντρον τοῦ ναοῦ εἶχε στηθῇ κενοτάφιον. Ἐπὶ τοῦ δίσκου τῶν κολλύβων εἶχεν ἐναποτεθῇ χρυσοῦς δικέφαλος ἀετὸς μετὰ τῆς σημαίας τῆς Βυζαντινῆς Αὐτοκρατορίας καὶ στέφανος κατατεθεὶς ὑπὸ τοῦ «Ἐθνικοῦ Συνδέσμου». Ἐχοροστάτησε δὲ ὁ Σεβ. Μητροπολίτης Φλωρίνης κ. Χρυσόστομος, ὅστις καὶ ὡμίλησεν.

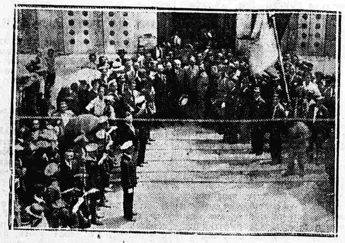

Ἀπὸ τὸ τελεσθὲν χθὲς ἐν Ν. Κοκκινιᾷ μνημόσυνον τοῦ Κωνσταντίνου Παλαιολόγου. Εἰς τὸ μέσον τοῦ πλήθους ὁ Πρόεδρος τῆς Γερουσίας κ. Παρασκευόπουλος, ὁ στρατηγὸς κ. Πλαστήρας, τὰ προεδρεῖα τῶν ὀργανώσεων κτλ.

Εἰς τὸ μνημόσυνον παρέστησαν οἱ κ. κ. Τσαλδάρης καὶ Ζαβιτζιάνος, ἀνώτεροι καὶ κατώτεροι ἀξιωματικοὶ καὶ σωματεῖα μετὰ τῶν σημαιῶν των καὶ ἀντιπροσωπεῖαι λαϊκῶν ὀργανώσεων.

ΕΙΣ ΤΟΝ ΤΑΦΟΝ ΤΟΥ ΑΦΑΝΟΥΣ ΣΤΡΑΤΙΩΤΟΥ

Ὁ πρόεδρος τῆς ἐπιτροπῆς Ἀλυτρώτων καὶ προσφύγων κ. Δ. Χατζηπαναγιώτης καταθέτων εἰς τὸν τάφον τοῦ ἀφανοῦς στρατιώτου στέφανον «μὲ βαθεῖαν συγκίνησιν καὶ εὐλάβειαν πρὸς τὸν μεγάλον καὶ ἀθάνατον νεκρὸν» ἐτόνισεν ὅτι ὁ Παλαιολόγος συμβολίζει τὸ ἐθνικὸν ἰδεῶδες, τὸ «θνήσκειν ὑπὲρ Πατρίδος» καὶ ἡ μνήμη του θὰ διατηρῆται πάντοτε μέσα εἰς τὰς ψυχὰς ὅλων τῶν Ἑλλήνων».

Τὸ ἀπόγευμα ὡμίλησε εἰς τὴν Ἀρχαιολογικὴν Ἑταιρίαν ὁ καθηγητὴς κ. Α. Διαμαντόπουλος.

Ἡ Ἑταιρία Βυζαντινῶν Σπουδῶν ἐτέλεσεν ἐπίσης μνημόσυνον τοῦ Αὐτοκράτορος εἰς τὴν Ἐλευσῖνα, ὅπου εἶχον ἐκδράμει τὰ πλεῖστα τῶν μελῶν της. Τὸν ἐπιμνημόσυνον ἐξεφώνησεν ὁ σύμβουλος τῆς Ἑταιρίας κ. Ἀρβανιτάκης.

ΕΙΣ ΚΟΚΚΙΝΙΑΝ

Χθὲς τὴν πρωΐαν εἰς τὸν ἐν Κοκκινιᾷ ναὸν τοῦ Ἁγίου Νικολάου ὑπὸ τῆς Ἑνώσεως τῶν Ἐφέδρων Μικρασιατῶν ὁπλιτῶν ἐτελέσθη μνημόσυνον ὑπὲρ τῶν πεσόντων κατὰ τὴν διάρκειαν τοῦ μικρασιατικοῦ πολέμου.

Εἰς τὸ μνημόσυνον παρέστη ὁ κ. Ν. Πλαστήρας, ὁ δήμαρχος κ. Μιαούλης καὶ ἄλλοι ἐπίσημοι.

Μετὰ τὴν τέλεσιν τοῦ μνημοσύνου ὡμίλησεν ὁ κ. Ν. Πλαστήρας, ὁ ὁποῖος ἐξῆρε τὸν ἡρωϊσμὸν τῶν πεσόντων.

Ὁ κ. Πλαστήρας ἐξερχόμενος τοῦ ναοῦ ἐγένετο ἀντικείμενον ἐνθουσιωδῶν ἐκδηλώσεων.

ΕΙΣ ΚΑΛΛΙΘΕΑΝ

Ἐπὶ τῇ ἐπετείῳ τῆς ἁλώσεως τῆς Κωνσταντινουπόλεως, ὁ Σύλλογος Κωνσταντινουπολιτῶν Κοινότητος Καλλιθέας ὠργάνωσε χθὲς λαμπρὰν τελετήν, εἰς μνήμην τοῦ Αὐτοκράτορος Κωνσταντίνου Παλαιολόγου, ἐν τῷ εὐρυτάτῳ καὶ πολυτελεῖ ἰδιοκτήτῳ μεγάρῳ τοῦ Συλλόγου. Τὴν τελετήν, τὴν ὁποίαν ἐτίμησαν διὰ τῆς παρουσίας των ὁ Μητροπολίτης Κεντρικῆς Εὐρώπης κ. Καραβαγγέλης, ὁ ὑπουργὸς τῆς Παιδείας κ. Περ. Καραπᾶνος, οἱ βουλευταὶ Ἀθηνῶν κ. κ. Λ. Μακκᾶς, Ἀγ. Βαρβαγιάννης, Σαράντης καὶ Χούρσογλου, αἱ κοινοτικαὶ ἀρχαὶ Καλλιθέας, πλεῖστοι ἐπιφανεῖς ἐκ Κωνσταντινουπόλεως ὁμογενεῖς, οἱ κ. κ. Χατζόπουλος, Σπανούδης, Σιώτης, Τζιώτης κλπ. καὶ ἄπειρος κόσμος διανοουμένων, ἐπαγγελματιῶν, εἶχαν ὀργανώσει θαυμασίως τὰ μέλη τοῦ Συλλόγου καὶ ἰδίᾳ ὁ ἔγκριτος πρόεδρος του κ. Λεωνιάδης.

Μετὰ τὴν προσέλευσιν τῶν ἐπισήμων, ἐψάλη ὑπὸ τοῦ Σεβασμιωτάτου Μητροπολίτου Κεντρικῆς Εὐρώπης συγκινητικὴ ἐπιμνημόσυνος δέησις, μεθ' ἣν ὁ λόγος ἐδόθη εἰς τὸν διακεκριμμένον ὁμιλητὴν τῆς ἡμέρας, τὸν κ. Ἀδ. Ἀδαμαντίου, ὅστις ἐξεφώνησε εὔγλωττον ἐπι-

Προσκληθέντες εἶτα διὰ θερμῆς προσλαλιᾶς τοῦ προέδρου τοῦ συλλόγου, ἔλαβον ἀλληλοδιαδόχως τὸν λόγον ὁ ὑπουργὸς τῆς Παιδείας κ. Καραπᾶνος καὶ ὁ πολιτευτὴς κ. Μακκᾶς.

Ο ΛΟΓΟΣ ΤΟΥ κ. ΜΑΚΚΑ

Ὁ κ. Μακκᾶς ἐξῆρε τὸ βαθὺ συμπέρασμα ποὺ ἐξάγεται ἐκ τῆς ἀγορεύσεως τοῦ κ. Ἀδαμαντίου, δηλαδή, τὸ ὅτι, ἐν τῇ ζωῇ τῶν λαῶν, τοὺς ζῶντας κυβερνοῦν οἱ νεκροί. Ἀλλ' οὗτοι διακυβερνοῦν καὶ καθοδηγοῦν διὰ τῶν διδαγμάτων ἰδίως, τὰ ὁποῖα ἐγκαταλείπουν εἰς τὰς ἐπερχομένας γενεάς. Τὸ δὲ μέγα καὶ γονιμοποιὸν δίδαγμα ποὺ μᾶς ἐκληροδότησεν ἡ πτῶσις τοῦ Βυζαντίου, εἶνε ἓν δίδαγμα ἐθνικῆς ὁμονοίας, ἐθνικῆς πειθαρχίας καὶ ἀλληλεγγύης. Ἐὰν ἔπεσε τὸ Βυζάντιον τῷ 1453, τοῦτο ὠφείλετο εἰς τὴν διχόνοιαν ἥτις ἐκυριάρχει τότε μεταξὺ τῶν χριστιανῶν καὶ μεταξὺ Ἑλλήνων ἀκόμη. Καὶ ὅτε, τῷ 1920, τὸ βυζαντινὸν ὄνειρον, κατέστη καὶ πάλιν, χάρις εἰς τὸν Βενιζέλον, πραγματικότης, καὶ τότε πάλιν τὸ μέγα ἔργον ἐθρυμματίσθη, διότι οἱ Ἕλληνες δὲν εἴμεθα ἡνωμένοι. Τὰ δύο ταῦτα μεγάλα διδάγματα, θὰ μᾶς παραδειγματίσουν ἆρά γε σήμερον;

Διότι καὶ σήμερον, ἐν μέσῳ τῆς οἰκονομικῆς ἀπειλῆς ποὺ κρέμαται ἐπὶ τῶν κεφαλῶν μας, ἡ Πατρίς μας κινδυνεύει νὰ καταστραφῇ ὅπως καὶ τῷ 1453. Ἂς παύσωμεν λοιπόν, ἐπιλέγει ὁ κ. Μακκᾶς, τοὺς βυζαντινισμούς, τὰς ἀκάρπους συζητήσεις, τὰς ἀγόνους ἔριδας πέριξ τῶν τύπων καὶ πέριξ τῶν μικροκομματικῶν διενέξεων. Καὶ ἀπὸ τὸν σίδηρον τῆς περικεφαλαίας τοῦ Κωνσταντίνου Παλαιολόγου ἂς σφυρηλατήσωμεν ἐθνικὴν ὁμόνοιαν καὶ πειθαρχίαν σιδηρᾶν, χάρις εἰς τὴν ὁποίαν καὶ μόνην θὰ πραγματοποιηθῇ ἡ ρῆσις τοῦ Χαρ. Τρικούπη ὅτι ἡ Ἑλλὰς προώρισται νὰ ζήσῃ καὶ θὰ ζήσῃ.

ΜΝΗΜΟΣΥΝΟΝ ΥΠΕΡ ΤΩΝ ΠΕΣΟΝΤΩΝ

ΘΕΣΣΑΛΟΝΙΚΗ, 29 Μαΐου. (Τοῦ ἀνταποκριτοῦ μας). — Τὴν πρωΐαν τῆς σήμερον ἐτελέσθη μετὰ πάσης ἐπισημότητος εἰς τὸν ναὸν τῆς Ἁγίας Σοφίας μνημόσυνον ὑπὲρ τοῦ ἐθνικοῦ μάρτυρος Ῥήγα Φερραίου. Τὰς τιμὰς ἀπέδωκεν ὁ λόχος τηλεγραφητῶν. Παρέστησαν ἅπασαι αἱ στρατιωτικαὶ ἀρχαί, τὰ προεδρεῖα διαφόρων ὀργανώσεων κλπ.

Μετὰ τὴν τελετὴν οἱ ἐπίσημοι μετέβησαν εἰς τὸ Πανεπιστήμιον ὅπου ὡμίλησεν ὁ καθηγητὴς τῆς Ἱστορίας κ. Παπαδόπουλος περὶ τῆς δράσεως τοῦ Ῥήγα Φερραίου. Εἰς τὴν Μητρόπολιν δὲ ἔγινεν ἕτερον μνημόσυνον ὑπὲρ τῆς ἀναπαύσεως τῶν ψυχῶν τῶν ὑπὲρ Πατρίδος πεσόντων Ἡρώων μας.

Ο ΧΘΕΣΙΝΟΣ ΜΥΣΤΗΡΙΩΔΗΣ ΘΑΝΑΤΟΣ ΕΙΣ ΤΟ ΠΕΡΙΣΤΕΡΙ

ΤΥΧΑΙΟΝ ΔΥΣΤΥΧΗΜΑ Ἢ ΕΓΚΛΗΜΑ;

ΣΥΛΛΗΨΙΣ ΥΠΟΠΤΩΝ ΩΣ ΔΡΑΣΤΩΝ ΤΟΥ ΦΟΝΟΥ

Ὁ σταθμὸς χωροφυλακῆς τοῦ Κάτω Περιστερίου ἀνεστατώθη προχθὲς τὰ ξημερώματα ἀπὸ ἕνα ἄνθρωπο ποὺ ζητοῦσε νὰ ἰδῇ τὸ γρηγορώτερο τὸν «κύριο σταθμάρχη».

— Ἔγινε φονικὸ μέσα στὸ σπίτι μου. Θέλω τὸν κύριο ἀστυνόμο. Ξυπνῆστε τον ἀμέσως.

Οἱ διανυκτερεύοντες χωροφύλακες, ὅταν ἐπείσθησαν ὅτι ὁ ἄνθρωπος ποὺ τοὺς μιλοῦσε μὲ τόση νευρικότητα δὲν ἦταν οὔτε τρελλός, οὔτε μεθυσμένος, ἔσπευσαν νὰ ἐξυπνήσουν τὸν ἀνθυπασπιστὴν σταθμάρχην Περιστερίου κ. Κουτσοχέραν — κοιμώμενον ἐντὸς τοῦ καταστήματος — καὶ νὰ τοῦ καταστήσουν γνωστὴν τὴν καταγγελίαν τοῦ ἀγνώστου ἀνθρώπου, ποὺ τὸ ὅλον παρουσιαστικόν του ἔδειχνεν ὅτι ἀνῆκε στὴν ἐργατικὴ τάξι.

Ὁ σταθμάρχης δὲν ἄργησε νὰ φανῇ. Σὲ δυὸ λεπτὰ τῆς ὥρας εἶχε μπροστά του τὸν ἄγνωστο ἄνθρωπο, ποὺ μόλις κατώρθωνε νὰ σταθῇ στὰ πόδια του.

— Φονικό, κύριε ἀστυνόμε. Στὸ σπίτι μου μέσα... Ὁ Τσοῦμπος. Ἐπίναμε μαζὶ στὸ σπίτι μου, ὅταν ὁ Τσοῦμπος ἔβγαλε τὸ πιστόλι του καὶ τὸ δούλευε. Σὲ μιὰ στιγμὴ — δὲν ξέρω πῶς ἔγινε — τὸ πιστόλι πῆρε φωτιά, ἄκουσα ἕνα κρότο κι' εἶδα τὸν Τσοῦμπο νὰ πέφτῃ κάτω πεθαμμένος...

Μαζὶ μὲ τὸν ὑπενωμοτάρχην Δρίτσαν καὶ τὸν ἄγνωστον ἄνθρωπον, ὁ σταθμάρχης κ. Κουτσοχέρας ἔσπευσε στὸν οἰκίσκο ποὺ συνέβη, κατὰ τὰς πληροφορίας τοῦ ἀγνώστου ἀνθρώπου τὸ «ἀτύχημα». Ἡ πόρτα ἦταν ἀνοικτή. Οἱ δύο ἀστυνομικοὶ πέρασαν κατὰ τὰς ὑποδείξεις τοῦ ἀγνώστου ἀνθρώπου, εἰς τὸ διαμέρισμα τοῦ μαγειρείου καὶ ἐκεῖ εὑρέθησαν πρὸ φρικιαστικοῦ θεάματος.

Ἀνάμεσα εἰς σωροὺς αἱμάτων, εἰς θέσιν πρηνῆ καὶ μὲ τοὺς πόδας κεκαμμένους εὑρίσκετο τὸ πτῶμα τοῦ τσοπάνη Τσοῦμπου...

Ὄπισθεν τοῦ πτώματος ἕνα σιδερένιο τραπέζι. Οἱ ἀστυνομικοὶ ἐπλησίασαν. Στὸ τραπέζι ἐπάνω εἶδαν ἕνα περίστροφον μπράουνιγκ πρώτου μεγέθους καὶ κοντὰ τρεῖς σφαῖρες. Ὅταν ἐπῆραν στὰ χέρια τους τὸ περίστροφον καὶ τὸ ἐξήτασαν εἶδαν ὅτι τοῦτο εἶχε πάθει ἐμπλοκὴν καὶ ἕνας κάλυξ ἦταν ἐσφηνωμένος μεταξὺ τῆς κάννης καὶ τοῦ ἐπικρουστῆρος. Στὸ τραπέζι ἐπάνω δὲν ὑπῆρχε ἄλλο τίποτε ἀπὸ ἕνα κομμάτι κουραμάνας.

ΑΤΥΧΗΜΑ Ἢ ΕΓΚΛΗΜΑ;

Οἱ δύο ἀστυνομικοί, ἀφοῦ ἐξήτασαν λεπτομερῶς τὴν θέσιν τοῦ πτώματος, ἐζήτησαν ἀπὸ τὸν ἄγνωστον ἄνθρωπον ποὺ τοὺς εἶχεν εἰδοποιήσει διὰ τὸ «φονικό», νὰ τοὺς ἐξηγήσῃ τώρα τὰς σχέσεις του μὲ τὸ θῦμα, τὸ πῶς ἔγινε τὸ ἀτύχημα, λεπτομέρειες ποὺ μέχρις ὅτου φθάσουν εἰς τὸ σπίτι δὲν εἶχαν ζητήσει.

Ἔτσι ἔμαθαν πρῶτα-πρῶτα, ὅτι ὁ ἄγνωστος ἄνθρωπος ἦταν ὁ καρραγωγεὺς καὶ φρεατωρύχος Φραγκῖσκος Σοφικιώτης ἢ Σωφεγγίτης.

Νὰ τώρα πῶς ἀφηγήθη ὁ ἴδιος τὰ τοῦ «ἀτυχήματος».

— Ἐγώ, εἶπε, ἀπὸ νωρὶς καθόμουνα στὸ μαγαζὶ ποὺ δουλεύω, ὅταν πέρασε ὁ Τσοῦμπος, ποὺ ἦλθε ἐκείνη τὴν ὥρα ἀπὸ τὰ Σπάτα καὶ μοῦ εἶπε ὅτι θὰ πήγαινε στὸ Περιστέρι νὰ δῇ κάποιο γνωστό του. Ὅταν ἐτελείωσα τὴ δουλειά μου τὸ βράδυ ἐπῆγα στὸν Καραγκιόζη καὶ ἔμπλεξα μὲ φίλους μου. Ἤπιαμε ἀρκετὰ καὶ κατὰ τὶς 3 τὰ ξημερώματα γύρισα στὸ σπίτι μου. Ἔξω ἀπὸ τὸ δωμάτιό μου εἶδα νὰ κοιμᾶται στὴν αὐλὴ ὁ τσοπάνος ὁ Τσοῦμπος. Μέσα κοιμώτανε ἡ γυναῖκα μου καὶ τὸ παιδί μου. Ἐξύπνησα τότε τὸν τσοπάνο καὶ τὸν ρώτησα γιατί κοιμώτανε ἔξω καὶ ἂν ἤθελε νὰ φάῃ.

— Δὲν πεινῶ, μοῦ εἶπε. Νυστάζω. Ἄσε με νὰ κοιμηθῶ.

»Ἐξύπνησα τότε τὴ γυναῖκα μου νὰ μᾶς ἑτοιμάσῃ νὰ φᾶμε. Ἐκείνη ὅμως θύμωσε γιατὶ εἶχα ἀργήσει καὶ μοῦ εἶπε νὰ πάρωμε αὐγὰ καὶ τυρὶ νὰ φᾶμε. Ξύπνησα καλὰ τὸν Τσοῦμπο καὶ οἱ δυό μας καθήσαμε στὴν κουζίνα δίπλα στὸ τραπεζάκι καὶ τρώγαμε. Ἔξαφνα βλέπω τὸν τσοπάνη νὰ βγάζῃ τὸ πιστόλι καὶ νὰ τὸ σκανδαλίζῃ. Τὸ εἶχε κάτω στὰ πόδια του. Ξαφνικὰ ἄκουσα μιὰ μπιστολιά. Ἡ λάμπα ἔσβυσε ἀπὸ τὸν ἀέρα καὶ ἀκούω τὸν τσοπάνη νὰ μουγκρίζῃ. Τοῦ ἅρπαξα τὸ πιστόλι ἀπὸ τὰ χέρια καὶ τὸ ἔβαλα στὸ τραπέζι. Τὸν ἐκράτησα γιὰ μιὰ στιγμὴ καὶ τὸν ἐρώτησα τί ἔχει, ἀλλὰ ἔπεσε ἐδῶ στὴ θέσι ποὺ βρίσκεται. Ὕστερα πῆγα καὶ τὸ εἶπα στὴ γυναῖκα μου, ποὺ κοιμώτανε δίπλα στὴν κάμαρα».

Ὁ φερόμενος ὡς δράστης Σοφικιώτης καὶ ἡ σύζυγός του

Ἀπὸ τὴν ἀφήγησι τοῦ Σοφικιώτη καὶ τῆς γυναίκας του, ἔχοντες ὑπ' ὄψει τους καὶ τὴν θέσιν εἰς τὴν ὁποίαν εὑρέθη τὸ πτῶμα τοῦ ἀτυχοῦς Τσοῦμπου, ἤρχισαν νὰ ὑποπτεύωνται ὅτι δὲν ἐπρόκειτο περὶ ἀτυχήματος, ἀλλὰ περὶ ἐγκλήματος, διαπραχθέντος μάλιστα ἀπὸ τὸν ἴδιον τὸν Σοφικιώτη.

Τὸ γεγονὸς ἐπίσης ὅτι ἐνῷ ὁ Τσοῦμπος ἐφονεύθη εἰς τὰς δύο τὰ μεσάνυκτα, ὁ Σοφικιώτης μόλις εἰς τὰς 4 τὸ πρωῒ ἔφθασεν εἰς τὸν ἀστυνομικὸν σταθμόν, ἐνίσχυσε περισσότερον ἀκόμη τὴν ὑπόνοιαν περὶ ἐγκλήματος.

Κατόπιν τούτου ὁ σταθμάρχης διέταξε νὰ μὴ μετακινηθῇ τὸ πτῶμα μέχρις ὅτου ἐνεργηθῇ αὐτοψία καὶ νεκροψία ἀπὸ τὴν ἰατροδικαστικὴν ἀρχήν. Ἀπεμόνωσεν ἐπίσης τὸν Σοφικιώτην ἀπὸ τῆς συζύγου του καὶ ἐπελήφθη προανακρίσεων.

Η ΝΕΚΡΟΨΙΑ

Εἰς τὸν τόπον ὅπου εὑρέθη φονευμένος ὁ ἀτυχὴς τσοπάνος μετέβη, εἰδοποιηθείς, ὁ ἰατροδικαστὴς κ. Ῥοῦσσος, ὁ ὁποῖος, ἐνεργήσας νεκροψίαν καὶ ἐξετάσας τὸ τραῦμα, ἀπεφάνθη ὅτι πρόκειται περὶ ἐγκλήματος καὶ οὐχὶ περὶ τυχαίου δυστυχήματος, ὡς ἰσχυρίζεται ὁ φρεατωρύχος. Ἡ κατεύθυνσις τῆς σφαίρας εἶνε τοιαύτη, ὥστε νὰ μὴ δικαιολογεῖται ὁ ἰσχυρισμὸς τοῦ Σοφικιώτη ὅτι ὁ Τσοῦμπος ἐφονεύθη καθ' ὃν χρόνον περιειργάζετο τὸ περίστροφόν του. Ἐὰν ὁ ποιμὴν αὐτοετραυματίζετο ἡ διεύθυνσις τῆς σφαίρας θὰ εἶχεν ἀντίθετον κατεύθυνσιν, ἐκ τῶν κάτω πρὸς τὰ ἄνω καὶ οὐχὶ ἐκ τῶν ἄνω πρὸς τὰ κάτω, καθόσον ὁ φερόμενος ὡς δράστης, εἰς τὴν κατάθεσίν του πρὸς τὸν κ. Κουτσοχέραν εἶπεν ὅτι τὸ περίστροφον ἐξεπυρσοκρότησε καθ' ἣν στιγμὴν εἶχε τὴν κάννην ἐστραμμένην πρὸς τὰ κάτω.

Πλησίον τοῦ πτώματος εὑρέθη τὸ περίστροφον καὶ κοντὰ εἰς αὐτὸ τρεῖς σφαῖραι. Φαίνεται ὅτι ὁ δράστης, διὰ ν' ἀποδείξῃ τοὺς ἰσχυρισμούς του ἀληθεῖς, ὅτι ὁ Τσοῦμπος εἶνε θῦμα τυχαίου δυστυχήματος καὶ ὅτι πραγματικῶς περιειργάζετο τὸ περίστροφον, ἔβγαλεν ἀπὸ αὐτὸ τρεῖς σφαίρας καὶ τὰς ἐτοποθέτησεν ἐπάνω στὸ τραπέζι.

ΑΙ ΑΝΤΙΦΑΣΕΙΣ ΤΗΣ ΣΥΖΥΓΟΥ

Ἡ σύζυγος τοῦ Σοφικιώτη, ἐξετασθεῖσα ὑπὸ τοῦ ἀστυνομικοῦ σταθμάρχου, κατέθεσεν ὅτι δὲν ἀντελήφθη τὸν Τσοῦμπον κοιμώμενον εἰς τὸ προαύλιον τῆς οἰκίας της, παρὰ ὅταν τὸν ἐξύπνησεν ὁ σύζυγός της καὶ τῆς εἶπε νὰ τοὺς βάλῃ φαγητόν. Ἀντιφάσκουσα πρὸς τὸν σύζυγόν της, εἶπεν ὅτι ἤκουσε τὸν πυροβολισμὸν καὶ ἐξύπνησε, καὶ ὅτι εἶδεν εἰς τὸ προαύλιον τὸν σύζυγόν της, ὁ ὁποῖος τῆς ἀφηγήθη τὸ ἀτύχημα.

Αἱ ἀντιφάσεις αὗται καὶ ἡ γνώμη τοῦ ἰατροδικαστοῦ κ. Ῥούσσου ὅτι πρόκειται περὶ ἐγκλήματος, ὑπεχρέωσαν τὸν ἀστυνομικὸν σταθμάρχην νὰ διατάξῃ τὴν σύλληψιν τοῦ ζεύγους καὶ τὴν κράτησιν αὐτοῦ μέχρις οὗ διαλευκανθῇ τὸ μυστήριον τοῦ φόνου.

ΤΑ ΑΙΤΙΑ

Ὁ κ. Κουτσοχέρας, πεπεισμένος ὅτι τὸ ζεῦγος ἔχει φονεύσει τὸν ποιμένα, ἤρχισε νὰ ἐξετάζῃ διαφόρους μάρτυρας. Ἐκ τῶν καταθέσεων αὐτῶν συνάγεται τὸ συμπέρασμα ὅτι ὁ Τσοῦμπος, ὑπηρετῶν ἀπό τινος εἰς τὰ ποίμνια τοῦ Ν. Καντούνη, εἶχεν ἐπιδιώξει νὰ συνάψῃ ἐρωτικὰς σχέσεις μετὰ τῆς συζύγου τοῦ Σοφικιώτη, χωρὶς ὅμως νὰ τὸ κατορθώσῃ. Εἰς τὴν οἰκίαν τοῦ Σοφικιώτη κατεσχέθη καὶ μία ἐπιστολὴ τοῦ θύματος.

Ἡ ἀνάκρισις πιστεύει ὅτι τὸ ἐν τῇ ἐπιστολῇ ὑστερόγραφον ἐτέθη ἀπὸ σκοποῦ, διὰ νὰ παραπλανήσουν τὸν σύζυγον, ἐὰν οὗτος ἔτρεφεν ἐρωτικὰ αἰσθήματα πρὸς τὴν σύζυγόν του.

Ἄλλοι μάρτυρες ἐβεβαίωσαν, ὅτι ὁ Τσοῦμπος ἠγάπα τὴν θυγατέρα τοῦ Ν. Καντούνη Νόταν, ἀλλὰ οὐδέποτε ἐτόλμησε νὰ τὴν ζητήσῃ εἰς γάμον, φοβούμενος μήπως ἀποκρουσθῇ.

Ὁ κ. Κουτσοχέρας, ἂν καὶ εἶνε πεπεισμένος ὅτι πρόκειται περὶ φόνου διὰ λόγους τιμῆς, δὲν ἔπαυσε νὰ ἐξετάζῃ καὶ τὴν πλευρὰν τοῦ τυχαίου δυστυχήματος, καὶ χθές, καθ' ὅλον τὸ ἀπόγευμα, ἐξήτασε διαφόρους μάρτυρας. Τινὲς ἐξ αὐτῶν κατέθεσαν, ὅτι προτοῦ μεταβῇ εἰς τὴν οἰκίαν τοῦ Σοφικιώτη εἶχε συμφάγει μετὰ τοῦ φίλου του Δημ. Σταματοπούλου, παρουσία τοῦ ὁποίου περιειργάσθη τὸ περίστροφόν του.

Ἡ προανάκρισις ἐξετάζει καὶ μίαν ἄλλην πλευράν: μήπως πρόκειται περὶ ἀνθρωποκτονίας ἐξ ἀμελείας. Δηλαδὴ μήπως καθ' ὃν χρόνον ὁ Τσοῦμπος περιειργάζετο τὸ περίστροφόν του, ὁ Σοφικιώτης τὸ ἐπῆρεν ἀπὸ τὰ χέρια του καὶ ἐκείνην τὴν στιγμὴν ἐξεπυρσοκρότησε καὶ ἐπῆλθε τὸ ἀτύχημα.

Πάντως, τόσον ὁ Σοφικιώτης ὅσον καὶ ἡ σύζυγός του, ἐξακολουθοῦν νὰ ἀρνοῦνται ὅτι εἶνε δρᾶσται τοῦ φόνου.

— Ὅλα εἶνε ἐναντίον σου, τοῦ εἶπεν ὁ ἀστυνομικὸς σταθμάρχης, γιατὶ δὲν ὁμολογεῖς;

— Τί νὰ ὁμολογήσω; ἀπήντησε. Ἀφοῦ δὲν τὸν ἐσκότωσα; Τὸ βλέπω ὅτι χάνομαι, μὰ τί νὰ κάνω. Πῶς μπορῶ νὰ πῶ ὅτι ἔκανα ἕνα φόνο, χωρὶς νὰ τὸν ἔχω κάνει;

Σήμερον τὴν πρωΐαν τὸ ζεῦγος θ' ἀποσταλῇ εἰς τὴν εἰσαγγελίαν καὶ ἐκεῖθεν εἰς τακτικὸν ἀνακριτήν.

ΠΡΟΣΦΥΓΙΚΑ

ΑΙ ΑΠΟΖΗΜΙΩΣΕΙΣ ΤΩΝ ΠΡΟΣΦΥΓΩΝ

Ὁ κ. Ε. Θ. Μακρίδης, δικηγόρος, μᾶς ἀπέστειλεν ἐπιστολὴν δι' ἧς παρακαλεῖ τὸν κ. ὑπουργὸν τῆς Γεωργίας ὅπως δώσῃ τὰς καταλλήλους ἐντολὰς ἵνα συνεχισθῇ ἀπροσκόπτως ἐκ μέρους τοῦ Παραρτήματος τῆς Ἐθνικῆς Τραπέζης ἡ καταβολὴ τῶν ἀποζημιώσεων τῶν προσφύγων τῶν καταχωρηθέντων εἰς τὸ Β' φύλλον τοῦ Συμπληρωματικοῦ Μητρώου. Ὁ ἐπιστολογράφος διαμαρτύρεται διὰ τὰ παρεμβαλλόμενα προσκόμματα ἐκ μέρους τῆς ὑπηρεσίας τοῦ ἐν λόγῳ Παραρτήματος καὶ ζητεῖ ὅπως τεθῇ τέρμα εἰς τὰ ἀδικαιολόγητα βάσανα τῶν ἐνδιαφερομένων προσφύγων.

Ἄνθη, φυτά, γραμμόφωνα. Στοῦ Ξενάκη, Σταδίου 58.

ΘΑΛΑΣΣΙΑΙ ΣΥΓΚΟΙΝΩΝΙΑΙ

ΑΚΤΟΠΛΟΪΑ ΤΗΣ ΕΛΛΑΔΟΣ Α. Ε.

ΔΕΥΤΕΡΑΝ 30 Μαΐου

«ΜΟΣΧ. ΤΟΓΙΑ» 8 π.μ. Αἴγιναν, Πόρον, Ὕδραν, Ἑρμιόνην, Σπέτσας, Λεωνίδιον, Ἄστρος, Ναύπλιον.

«ΥΠΕΡΟΧΗ»: 5 μ.μ. Πάτμον, Λέρον, Κάλυμνον, Κῶν, (Νίσυρον προαιρετικῶς), Σύμην, Ῥόδον.

«ΠΗΛΙΟΝ» 6 μ. μ. ΠΟΡΤ-ΣΑΪΤ, ΑΛΕΞΑΝΔΡΕΙΑΝ, ΠΕΙΡΑΙΑ.

«ΚΙΜΩΝ»: 6 μ. μ. Χαλκίδα, Αἰδηψόν, Βόλον, Θεσσαλονίκην.

«ΝΙΚ. ΤΟΓΙΑΣ»: 6.45 μ. μ. Χανιά, Ῥέθυμνον, Ἡράκλειον.

«ΦΡΙΝΤΩΝ»: 6.45 μ. μ. Χίον, Μυτιλήνην, Χίον, Πειραιᾶ.

ΤΡΙΤΗΝ 31 Μαΐου

«ΑΘΗΝΑΙ»: 6 μ. μ. Χαλκίδα, Αἰδηψόν, Βόλον, Θεσσαλονίκην.

«ΛΗΜΝΟΣ» 6.45' μ.μ. Χίον, Μυτιλήνην, Κάστρον, Καβάλλαν, Δάφνην, Θεσσαλονίκην, Βόλον, Πειραιᾶ.

ΤΕΤΑΡΤΗΝ 1 Ἰουνίου

«ΝΑΥΚΡΑΤΟΥΣΑ» 6 μ. μ. Χαλκίδα, Βόλον, Θεσσαλονίκην, Δάφνην, Καβάλλαν, Ἀλεξ)πολιν, Μήθυμναν, Πλωμάριον, Γέραν, Μυτιλήνην, Χίον, Πειραιᾶ.

«ΦΡΙΝΤΩΝ»: 6.45' μ. μ. Ἡράκλειον, Ῥέθυμνον, Χανιά.

«ΝΙΚ. ΤΟΓΙΑΣ» 7 μ. μ. (Ζάκυνθον, Σάμην, Ἰθάκην, Κέρκυραν) ΒΡΙΝΔΗΣΙΟΝ, Ἁγίους 40.

ΑΤΜΟΠΛΟΪΑ ΑΙΓΑΙΟΥ

Ἀ)π «ΜΑΡΙΑ Λ.»

Ἀναχωρεῖ τὴν ΤΡΙΤΗΝ, 31 Μαΐου, 7 μ. μ. διὰ Χαλκίδα, Αἰδηψόν, Βόλον, Θεσ)νίκην, Δάφνην, Καβάλλαν, Ἀλεξ)πολιν, Κάστρον (Λήμνου), Μήθυμναν, Μυτιλήνην, Γέραν, Πλωμάριον, Χίον, Πειραιᾶ.

Πρακτορεῖον: Δ. Κεραμποῦ, Ἀκτὴ Τζελέπη. Τηλ. 40-743.

ΓΡΑΜΜΗ ΝΗΣΩΝ ΑΙΓΑΙΟΥ

ἀ)π «ΚΡΗΤΗ»

Ἀναχωρεῖ τὴν 1ην Ἰουνίου ἡμέραν ΤΕΤΑΡΤΗΝ, 7 μ. μ. διὰ Χίον, Καρδάμυλα, Βολισσόν, Ψαρρά, Πλωμάριον, Μυτιλήνην, Μήθυμναν, Σίγκρι, Ἅγιον Εὐστράτιον, Μοῦδρον, Κάστρον, Καβάλλαν, Σαμοθράκην, Ἀλεξανδρούπολιν.

Πρακτ. Δ. Λ. Κεραμποῦ, Ἀκτὴ Τζελέπη. Τηλ. 40743.

ΕΘΝΙΚΗ ΑΤΜΟΠΛΟΪΑ

Ἐκ Πειραιῶς διὰ
ΝΕΑΝ ΥΟΡΚΗΝ
Εἰς 13 1)2 ἡμέρας
Κατόπιν τελείας ἐπισκευῆς καὶ ἀνακαινίσεως
Ὁ ὑπερωκεάνειος κολοσσὸς
„ΒΥΡΩΝ„
25 Ἰουνίου — 5 μ. μ.
ΣΑΒΒΑΤΟΝ
„ΒΥΡΩΝ„
7 Αὐγούστου — 5 μ. μ.
ΚΥΡΙΑΚΗΝ

ΕΝ ΠΕΙΡΑΙΕΙ: Πλατεῖα Καραϊσκάκη. Τηλέφ. 40-301.
ΕΝ ΑΘΗΝΑΙΣ: Σταδίου 37. Τηλ. 23.104. Καὶ εἰς ἅπαντα τὰ Πρακτορεῖα Ταξειδίων.

ΑΤΜΟΠΛΟΪΑ ΙΓΓΛΕΣΗ Α. Ε.

«ΛΕΩΝ»: Δευτέραν 8 μ. μ. Σῦρον, Τῆνον, Μύκονον, Καρκινάγκρι, Ἅγιον Κήρυκον, Καρλόβασι, Βαθύ.

«ΣΑΜΟΣ»: Δευτέραν 8 μ. μ. Σῦρον, Πάρον, Νάξον.

«ΜΟΣΧ. ΤΟΓΙΑ»: Τρίτην 7 μ. μ. Σῦρον, Πάρον, Νάξον, Ἴον, Οἴαν, Θήραν, καὶ ἄγονον γραμμήν.

«ΣΑΜΟΣ»: Τετάρτην 8 μ.μ. Σῦρον, Τῆνον, Μύκονον, Ἅγιον Κήρυκον, Καρλόβασι, Βαθύ.

ΛΑΚΩΝΙΚΗ ΑΤΜΟΠΛΟΪΑ

«ΙΘΑΚΗ» Τρίτην 8 μ. μ. Μονεμβασίαν, Νεάπολιν, Ἁγ. Πελαγίαν, Γύθειον.

«ΙΘΑΚΗ»: Πέμπτην 8 μ. μ. Μονεμβασίαν, Νεάπολιν, Ἁγίαν Πελαγίαν, Γύθειον, Κυπριανόν, Πορτοκάγιο, Γερολιμένα, Μέζαπον, Λιμένιον, Σεληνίτσαν, Καρδαμύλην, Καλάμας.

Τηλ. 40674.

ΓΡΑΜΜΗ ΠΕΛΟΠΟΝΝΗΣΟΥ

Τὸ ἀτμόπλοιον «ΝΙΚΟΛΑΟΣ» ἀναχωρεῖ ΤΕΤΑΡΤΗΝ 1 Ἰουνίου 8 μ.μ. διὰ Μονεμβασίαν, Νεάπολιν, Πλύτρα, Γύθειον, Κυπριανόν, Γερολιμένα, Λιμένιον, Καλάμας, Κορώνην, Μεθώνην, Πύλον, Μάραθον.

Πρακτ. Δ. ΚΕΡΑΜΠΟΥ, Ἀκτὴ Τζελέπη. Τηλ. 40743.

„ΠΟΛΙΚΟΣ"

ΔΕΥΤΕΡΑΝ 30 Μαΐου 6 μ.μ. κατ' εὐθεῖαν ΘΕΣΣΑΛΟΝΙΚΗΝ, Βόλον, Χαλκίδα, Πειραιᾶ.

ΠΕΜΠΤΗΝ 2 Ἰουνίου 6 1)2 μ. μ. διὰ Ζάκυνθον, Πάτρας, Σάμην, Κέρκυραν.

Ἀναχώρησις ἐκ ΠΑΤΡΩΝ μετὰ τὴν ἄφιξιν τῆς δευτέρας ἁμαξοστοιχίας Ἀθηνῶν.

ΠΑΡΑΣΚΕΥΗΝ, 3 Ἰουνίου 9 μ.μ. διὰ ΣΑΜΗΝ, ΚΕΡΚΥΡΑΝ.

Πρακτορεῖον Α. Α. Ζωγράφου, Πλατεῖα Καραϊσκάκη, τηλέφ. 40-498.

ΕΘΝΙΚΗ ΑΤΜΟΠΛΟΪΑ

ΕΒΔΟΜΑΔΙΑΙΑ ΓΡΑΜΜΗ
ΕΚ ΠΕΙΡΑΙΩΣ ΔΙ' ΑΛΕΞΑΝΔΡΕΙΑΝ
„ΑΝΔΡΟΣ"
31 Μαΐου — 5 μ. μ.
ΤΡΙΤΗΝ

ΕΝ ΠΕΙΡΑΙΕΙ: Πλατεῖα Καραϊσκάκη. Τηλέφ. 40-301.
ΕΝ ΑΘΗΝΑΙΣ: Σταδίου 37. Τηλέφ. 23-104 καὶ εἰς ἅπαντα τὰ Πρακτορεῖα Ταξειδίων.

ΤΟΥΡΚΙΚΗ ΑΤΜΟΠΛΟΪΑ

ΣΕΫΡΙΣΕΦΑΪΝ

ΠΕΙΡΑΙΕΥΣ - ΙΖΜΙΡ - ΙΣΤΑΝΠΟΥΛ

Οἱ πολυτελεῖς καὶ ταχύπλοοι κολοσσοί:

«EGE» (τόν. 9.500)

ἀναχωρεῖ Τετάρτην 1ην Ἰουνίου 3 μ.μ. Διὰ ΙΣΜΥΡ—ΙΣΤΑΝΠΟΥΛ. Ἄφιξις εἰς Ἰστανποὺλ Παρασκευὴν πρωΐαν.

ΠΕΙΡΑΙΕΥΣ — ΑΛΕΞΑΝΔΡΕΙΑ

«IZMIR» (τόν. 9.500)

ἀναχωρεῖ Πέμπτην 2αν Ἰουνίου 5 μ.μ. δι' Ἀλεξάνδρειαν. Διαμερίσματα ΛΟΥΞ, Καμπῖναι μὲ μίαν καὶ δύο κλίνας, ὡς καὶ πλήρης ὀρχήστρα μετὰ τζὰζ μπάντ.

ΠΡΑΚΤΟΡΕΙΑ: Ι. Δ. Χανδρῆ, Πειραιεύς. Τηλεφ. 40-555 «ΕΛΛΑΣ» Γραφεῖον ταξειδίων Ἀθῆναι, Πανεπιστημίου 6, Τηλ. 21-622 καὶ 21-623.